

# ByggrÖSTen

Medlemstidning - Byggnads Öst

Nummer 1 2019



- ✓ Kretsmöten
- ✓ Studier
- ✓ Arbetsmiljöinfo

- ✓ Magnus ruta
- ✓ Nya Karensregler
- ✓ Lärlingsinfo

- ✓ Bokslut



Öst

**BYGGNADS**

**Byggnads Öst**  
Luntgatan 28  
602 19 Norrköping



**Telefon:** 010-601 10 12  
**Fax:** 011-190439, 013-122513  
**E-post:** ost@byggnads.se

**Hemsida:** [www.byggnads.se/regioner/ost](http://www.byggnads.se/regioner/ost)

## **Regionen har öppet**

Måndag – Fredag 08:00 – 16:00, Lunchstängt 12:00 – 13:00  
Vi stänger kl 12:00 dag före afton och röd dag.

## **Vi arbetar i Norrköping**

Besöksadress: Luntgatan 28, 602 19 Norrköping

<b>Magnus Cato</b> Ordförande	010-601 13 33
<b>Kjell Strömlind</b> Arbetsmiljö	010-601 13 24
<b>Jörgen Drott</b> Ombudsman	010-601 13 30
<b>Niklas Landstedt</b> Ombudsman	010-601 13 27
<b>Richard Mellberg</b> Ombudsman	010-601 11 11
<b>Henrik Pryssgård</b> Ombudsman	010-601 10 18
<b>Tobias Jansson</b> Ombudsman	010-601 10 22
<b>Susanne Fredriksson</b> Administratör	010-601 10 12
<b>Britt Inger Karlsson</b> Administratör	010-601 10 12

## **Vi arbetar i Linköping**

Besöksadress: Alkagatan 2, 582 77 Linköping

<b>Pierre Andersson</b> Ekonomiansvarig	010-601 11 02
<b>Sören Orrstenius</b> Försäkring	010-601 11 09
<b>Peder Eliasson</b> Ombudsman	010-601 11 04
<b>Pär Alexandersson</b> Ombudsman	010-601 11 06
<b>Sonny Härold</b> Ombudsman	010-601 13 16
<b>Leif Adolfsson</b> Ombudsman	010-601 11 05
<b>Josefine Olsson</b> Ombudsman	010-601 10 21
<b>Ann Jönsson</b> Administratör	010-601 10 12
<b>Sandra Larsson</b> Administratör	010-601 10 12

# MAGNUS RUTA

Nu är våren här och sommaren närmar sig.

Jag vill börja med att tacka er alla för ett bra jobb under 2018. Vi ökar inom regionen och var vid årsskiftet 6 747 st medlemmar. Det är du som är den bästa medlemsvärvaren!

Vi hade vårt årsmöte i regionen den 21 mars och avhandlade verksamhetsberättelsen och bokslutet som du kan läsa om på sidorna 17-19 i tidningen.

Vi har nu summerat ihop våra mål som vi hade för 2018 och resultatet är mycket positivt då vi når fyra av fem mål.

## **Medlemsantal:**

målet +215 st, resultatet +306 st.

## **Fullmakter:**

målet 10 st, resultat 10 st.

## **FFV i mindre företag:**

målet +15 st, resultatet +16 st.

**Arbetsplatsbesök:** 900 st under året, resultatet 952 st.

**Avtalsteckning:** målet 100 st, vi tecknade 54 st nya kollektivavtal, så där når vi inte målet.

Det är även ett år som börjat tråkigt, då alldeles för många av våra arbetskamrater har

förolyckats på sina arbetsplatser. Ingen ska behöva dö på jobbet och nu måste alla bidra till att detta får ett slut, även företag och myndigheter m fl.

Nu är det snart dags att gå och rösta till EU parlamentet. Jag hoppas du går till urnan för att lägga en röst som bidrar till att vi får en företrädare som vill värna om den svenska modellen med kollektivavtal.

Avtalsrörelsen närmar sig och du kan skriva avtalsmotioner för att påverka vilka frågor Byggnads ska driva. Kolla på hemsidan när din krets har medlemsmöte för avtalsmotioner och hjälper dig skriva.

Jag vill passa på att önska er en härlig sommar!

Tillsammans är vi Starka!

*Magnus Cato*  
Ordförande  
Byggnads Öst



# NY SOM LÄRLING

## 1 Medlemskap i facket

Om du jobbar som byggnadsarbetare ska du vara medlem i Byggnads.

Ett medlemskap i Byggnads innebär en trygghet om något skulle hända på jobbet.

Blev du medlem i facket när du gick i gymnasiet? Läs om hur ditt medlemskap ändras efter studenten på sidan 16.

## 2 Medlemskap i a-kassan

Många blir medlemmar i Byggnads under skoltiden. I studerandemedlemskapet ingår INTE ett medlemskap i Byggnads a-kassa. Det är därför VIKTIGT att du även går med i Byggnads a-kassa, så fort du påbörjat din anställning.

A-kassan ger ersättning vid ofrivillig arbetslöshet om du uppfyller a-kassan medlems- och arbetsvillkor.

Medlem i Byggnads a-kassa blir du enklast genom [www.byggnadsakassa.se](http://www.byggnadsakassa.se)

Om du får en ny lärling till din arbetsplats, kontrollera medlemskap i fack och a-kassa.

## 3 Anmäla lärlingsanställning

Hur man anmäler sin lärlingsanställning ser olika ut för olika avtal. Besök vår hemsida för mer information.



## 4 Rätt lön

Din lön regleras i det fackliga kollektivavtalet. Har du frågor om din lön kontaktar du Byggnads.

## 5 Utbildning

Alla lärlingar bör under lärlingstiden, eller senast året efter, gå en grundläggande facklig utbildning.

PS! Träffa andra ungdomar och utbyt erfarenhet med dem genom att delta i aktiviteter som Ungdomsgruppen anordnar. Läs mer på sidan 9.

## UTBILDNINGAR 2019

### **Byggnads utbildar för att du ska vara trygg på din arbetsplats.**

Vare sig du är medlem eller om du dessutom har fått förtroendet av Byggnads och dina arbetskamrater att verka som t ex Lagbas, Skyddsombud eller Medbestämmandeledamot ser Byggnads till att du har den utbildning du behöver för att kunna stå stark i din roll på arbetsplatsen.

Med medvetna medlemmar som har en god kunskap om våra kollektivavtal och vilka villkor som gäller i byggbranschen blir vi starka stolta och trygga.



Därför erbjuder Byggnads alla medlemmar den fackliga utbildningen Påfarten.

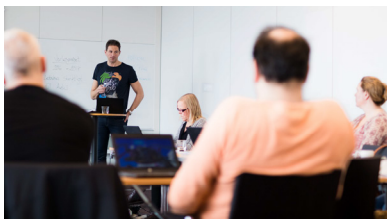

Har du ett förtroendeuppdrag ser vi till att du får rätt utbildningar för att på ett bra sätt företräda de medlemmar som valt dig.

För varje uppdrag finns en tydlig utbildningsplan som du hittar på vår hemsida.

Är du osäker på om du har genomfört alla utbildningar för ditt uppdrag, kontakta regionen så går vi igenom ditt utbildningsbehov.



**Du hittar hela vårt utbildningsutbud genom att läsa av QR-koden ovan med kameran på din smartphone.**

# AVTALSINFORMATION 2019 I KORTHET

För fullständiga avtalsförändringar besök [www.byggnads.se](http://www.byggnads.se)

## Byggavtalet

Avtalsperioden är på 3 år,  
fr o m 1 maj 2017 t o m den  
30 april 2020.



År 3 2019-05-01 - 2020-04-30

Utgående lön för  
yrkesarbetare höjs med  
3,73 kr/tim 649 kr/mån

Grundlön för yrkesarbetare  
163,50 kr/tim 28 449 kr/mån

Utgående lön för  
Städpersonal med  
fördelningstal 0,75  
3,73 kr/tim 649 kr/mån

Städpersonal med  
fördelningstal 0,50  
2,69 kr/tim 468 kr/mån

Grundlön för Städpersonal  
med fördelningstal 0,75  
21 337 kr

Städpersonal med  
fördelningstal 0,50  
14 225 kr

Golvlistan höjs 21,41 %  
Den fasta delen vid  
kombiackord 118,68 kr/tim

Ställning ackordsriktpunkten  
höjs till 83,74 kr/tim den fasta  
delen till 109,74 kr/tim

Tätskikt Ackordsriktpunkten  
höjs till 107,76 kr/tim den  
fasta delen till 63,26 kr/tim

Undertakslistan  
Ackordsriktpunkten rent  
ackord höjs till 179,07 kr/tim

Undertakslistan  
Ackordsriktpunkten  
förenklad tidlista  
173,30 kr/tim

Plattsättning  
ackordsriktpunkten höjs till  
170,39 kr/tim

# AVTALSINFORMATION 2019 I KORTHET

För fullständiga avtalsförändringar besök [www.byggnads.se](http://www.byggnads.se)

## Entreprenadmaskinavtalet

Avtalsperioden är på 3 år, från och med 1 juni 2017 till och med 31 maj 2020.

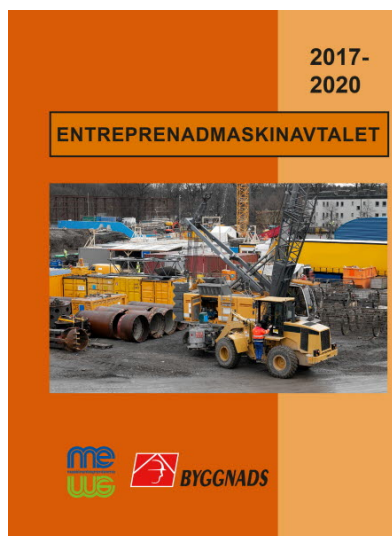

Avtalsperiod

År 3 2019-06-01 – 2020-05-31

Utgående lön för

yrkesarbetare höjs med

3,73 kr/tim 649 kr/mån

Grundlön för yrkesarbetare

163,50 kr/tim 28 449 kr/mån

## Plåt- och ventilationsavtalet

Avtalsperioden är

1 maj 2017 – 30 april 2020.



År 3 2019-05-01 – 2020-04-30

Utgående lön höjs med:

3,60 kr/tim 626,40 kr/mån

Grundlön för yrkesarbetare

164,00 kr/tim

Ackordsprislistan höjs med

2,27 %

# AVTALSINFORMATION 2019 I KORTHET

För fullständiga avtalsförändringar besök [www.byggnads.se](http://www.byggnads.se)

## Teknikinstallations- avtalet VVS & Kyl

Avtalsperioden är  
1 maj 2017 – 30 april 2020.



Avtalsperiod  
År 3 2019-05-01 – 2020-04-30

Utgående lön höjs med:  
3,93 kr/tim                      684 kr/mån

Grundlön för yrkesarbetare  
170,00 kr/tim    29 580 kr/mån

## Glasmästeriavtalet

Avtalsperioden är på 3 år,  
från om 1 maj 2017 till om den  
30 april 2020.



Avtalsperiod  
År 3 2019-05-01 – 2020-04-30

Utgående lön för  
yrkesarbetare höjs med  
3,65 kr/tim    635 kr/mån

Grundlön för yrkesarbetare  
162,85 kr/tim

Ackordets rörliga del höjs  
med 47 kr



## UNGA BYGGARE ÖST

Unga Byggare Öst är för dig som är 30 år eller yngre och medlem i Byggnads Öst.

Det är oerhört viktigt att vi unga är organiserade och pratar med varandra! Finns det något du funderar på om medlemskapet i facket, någonting du är nyfiken att veta mer av, så hör av dig till oss! Ingen kan allt i början och det finns mycket på arbetsmarknaden som inte är helt självklart när man som ung börjar arbeta. Då är Unga Byggare den bästa platsen att lära sig mer på!

Håll utkik efter vad som händer 2019 genom att följa oss på Facebook och Instagram.



Läs av QR-koden med kameran på din smartphone för mer information om Unga Byggare Öst!

## SPRING MED 6F OCH BYGGNADS ÖST

Även i år springer 6f (Byggnads, Elektrikerna, Fastighets, Målarna och SEKO) Blodomloppet i Linköping och Grabbhalvan & Tjejhalvan i Norrköping.

Vi bjuder dig som är medlem på anmälningsavgiften och en tröja att ha på dig när du springer.

**Blodomloppet** äger rum den 23 maj.

**Grabbhalvan och Tjejhalvan** äger rum den 28 maj 18:45.

Sista anmälningsdag till oss för båda loppen är den 30:e april!

Anmäl dig på vår hemsida under Aktuellt.



Byggnads Öst kommer att ha ett tält tillsammans med 6f med förtäring vid loppen. Här kan du även hämta din nummerlapp och din tröja.

# 1 MAJ FIRANDE I REGIONEN

## NORRKÖPING

11:30 Samling  
Östgötaporten/Ekorporgatan  
12:30 Avfärd tåg  
13:15 tal vid Trappan Kåkens  
hus  
Huvudtalare:  
Ardalan Shekarabi och  
Therese Gouvelin



## LINKÖPING

13:00 Uppstart Borggården  
14:30 Avgång Borggården  
Talare:  
Eva Lindh (S)  
Huvudtalare:  
Ardalan Shekarabi och  
Therese Gouvelin

## MOTALA

10:30 Samling stora torget



## NYKÖPING

13:00 samling på torget  
13:30 Avmarsch från torget  
till Träffen.  
14:00 Tal på Träffen.

I övrigt sker sedvanliga 1 maj  
firanden!



Socialdemokraternas  
1 maj-märke 2019.  
Bild från deras hemsida  
[socialdemokraterna.se](http://socialdemokraterna.se)

Då tider kan vara preliminära  
och talare ännu inte är klara  
när vår tidning gick i tryck,  
hittar du uppdaterade  
uppgifter på vår hemsida  
[www.byggnads.se/regioner/ost](http://www.byggnads.se/regioner/ost)  
närmare första maj.

# MÖTEN I DIN MEDLEMSKRETS

## NYKÖPING/ OXELÖSUND

23 maj kl 18:00  
Tingshusplatsen 2 i Nyköping  
Konferensrummet plan 3  
Besök: Miljö- och  
Samhällsbyggnadsnämnden

till 07xxxxxxx nummer.  
Varje medlem tillhör en lokal krets. Till medlemskretsarnas möten är alla medlemmar välkomna. Där fattas beslut om Byggnads lokala aktiviteter.

## NORRKÖPING

Se hemsidan för info

## LINKÖPING, KINDA, ÅTVIDABERG

24 april kl 17:00  
Alkagatan 2 i Linköping

Medlemskretsarna nominerar ledamöter till fullmäktige. Det är även i kretsen du som enskild kan driva fram frågor och skriva motioner.

## SÖDERKÖPING/ VALDEMARSVIK

Se hemsidan för info

## MOTALA

16 maj kl 18:00  
ABF Kyrkogatan 6

## MJÖLBY

23 maj kl 18:00  
ABF

## VÄSTERVIK

Se hemsidan för info

**Inbjudan** skickas även ut till dig via sms, så håll ditt mobilnummer uppdaterat hos oss. Vi kan enbart skicka sms

I kretsen träffar du kamrater från andra företag, som du kan byta erfarenheter och lyfta idéer med.



# NYA KARENSREGLER FRÅN 1 JANUARI

Den 1 januari 2019 trädde de nya reglerna om karensavdrag i kraft. De nya reglerna innebär att karensdagen ersatts av ett karensavdrag.

I korthet innebär reglerna att när du som arbetstagare blir sjuk, så ska ett karensavdrag göras med 20 % av den genomsnittliga veckoarbetstiden.

För en arbetstagare som arbetar heltid så innebär det att denne får ett karensavdrag på 8 timmar, dvs att för de första 8 frånvarotimmarna betalas ingen lön. Därefter ska sjuklön betalas med 80 % av den lön som skulle ha betalats om arbetstagaren inte varit sjuk.

Om arbetstagaren blir sjuk på en dag då arbetstagaren skulle ha arbetat mer än 8 timmar, så ska först ett löneavdrag göras på 8 timmar och därefter ska sjuklön betalas för resterande timmar denna dag och även under resten av sjuklöneperioden.

Om arbetstagaren är schemalagd för att arbeta 8 timmar per dag och blir sjuk efter 4 timmar och även är sjuk hela nästa dag, så ska karensavdrag göras med 4 timmar den första dagen och 4 timmar den andra dagen och därefter ska sjuklön betalas för resterande 4 timmar.

Om arbetstagaren däremot blir sjuk efter 4 timmar och är åter i arbete dagen efter, så ska karensavdrag göras med 4 timmar.

Ett exempel:

Tjänar man t ex 200 kr/tim

- $200 \times 40 \text{ tim} = 8\,000 \text{ kr}$
- Sjuklönen är 80 % av  $8\,000 \text{ kr} = 6\,400 \text{ kr}$
- Karensavdraget är 20 % av sjuklönen, som i det här fallet är  $6\,400 \text{ kr}$ , vilket blir  $1\,280 \text{ kr}$
- Karensavdraget är alltså  $1\,280 \text{ kr}$  oavsett när på dagen du sjukanmäler dig.

# FÖRSÄKRINGSINFORMATÖR

Att vara försäkringsinformatör innebär att man är fackligt förtroendevald. Du företräder och hjälper dina arbetskamrater.

En av de viktigaste delarna i ditt uppdrag är att representera Byggnads gentemot dina arbetskamrater på arbetsplatsen. Du håller kontakt med eventuell MB-grupp samt med regionen. Regionen kommer snarast att se till att du får utbildning för ditt uppdrag.

Några av dina uppgifter som försäkringsinformatör:

- Bevaka att arbetsgivaren har de försäkringar som finns i avtal och lagar
- Hålla regelbunden kontakt med MB-gruppen och andra förtroendevalda och Byggnads region
- Intressera och aktivera arbetskamraterna för facklig utbildning
- Föra medlemmarnas

synpunkter vidare till MB-grupp och region

- Informera nyanställda, lärlingar och praktikanter om Byggnads och vilka försäkringar som gäller

Under våren 2019 kommer vi att ha ett projekt där en försäkringsinformatör ska komma in och jobba. Vill ni ha besök av honom hör av er till oss på regionen. Projektet går ut på att informera om försäkringar och avtalspension.

För mer information följ QR-koden alternativt Byggnads Öst hemsida eller kontakta undertecknad.



*Sören Orrstenius*  
Ansvarig för  
Försäkringar och  
rehabilitering

# EU-VALET 26 MAJ



Den 26 maj är det val till Europaparlamentet. Vad angår det mig, kanske en del frågor? Mitt svar är att det angår både dig och alla andra medlemmar i ett LO-förbund. Vi behöver ordning och reda på svensk arbetsmarknad. Ska vi lyckas med det måste det vara ordning och reda på EU:s inre marknad och den kan vi bara reglera på EU-nivå.

Därför kandiderar jag till Europaparlamentet för Socialdemokraterna.



Magnus Cato tillsammans med Johan Danielsson

Om jag blir vald kommer jag att arbeta med de frågor som är viktiga för dig och alla andra LO-medlemmar, liksom för våra fackliga kamrater i övriga Europa.

\* Arbeta för ordning och reda på arbetsmarknaden

\* Stärka svensk och europeisk konkurrenskraft

\* Stärka respekten för demokrati och grundläggande rättigheter.

Dessa tre frågor hänger samman. Låglönekonkurrens på arbetsmarknaden bidrar till misstro mot våra demokratiska system.

Därför ställer jag upp som facklig kandidat i EU-valet. Valet handlar om vilka som vill öka tryggheten för vanligt folk. Därför måste vi vara många som går och röstar i EU-valet den 26 maj. Vi måste ta tillbaka kontrollen! För ordning och reda på arbetsmarknaden, för stärkt konkurrenskraft och för värnandet av demokratin!

Texten är ett utdrag av en artikel från Johan Danielsson, LO-förbundens gemensamma kandidat (S) till Europaparlamentet. Läs hela artikeln på vår hemsida!

# ARBETSMILJÖ

Det nya året har börjat tragiskt med 12 st dödsfall på våra arbetsplatser, varav 5 st inom bygg.

Vi måste i alla lägen riskbedöma och planera våra arbeten. Tidsåtgärden är en faktor som arbetsgivaren skall beakta.

Säkerställ alltid att arbetsgivaren uppfyller kraven BAS-P/U skall uppfylla.

Ifrågasätt varför skyddsombud INTE får delta i det systematiska Arbetsmiljöarbetet (AFS 2001:1).

Det som är unikt för vår bransch är att varje nytt arbetsställe är en ny arbetsmiljöorganisation. Där skall vi vara med i ett tidigt skede.



**Arbetsmiljötemat 2019** är Ställningar och Företagshälsovård.

Gällande Ställningar har vi tagit fram en ny checklista för att underlätta undersökningar. Kontrollera alltid att de som bygger har utbildning för att få bygga ställning. Det skall finnas monteringsinstruktion och dimensioneringshandlingar på plats när man besiktar ställningen så att den är korrekt byggd. Infästningar skall vara provdragna.

Företagshälsovården skall arbeta förebyggande. Här är det viktigt att vi har de undersökningar som krävs utifrån de risker vi har i vår Arbetsmiljö. Skyddsombudet skall vara delaktig. Gör en behovsanalys. Vi kommer även utbilda MB-grupperna, så vi blir fler som har kunskapen.

**När ni får en kursanmälan hem, återkoppla ALLTID även när ni har förhinder, så vi vet hur många som kommer.**

*Kjell Strömlind*  
Arbetsmiljöansvarig

## MEDLEMSINFORMATION

**Medlemsavgiften** är sedan 1 januari, 2011 inkomstbaserad. Detta innebär att du själv måste informera när din inkomst förändras.

Du kan **ändra dina uppgifter** genom att logga in på Mina sidor via vår hemsida, [www.byggnads.se](http://www.byggnads.se). Du kan även ringa 010-601 10 12. Ta för vana att rapportera din lön och uppdatera dina uppgifter minst en gång om året.

Som **gymnasieelev** är ditt medlemskap gratis fram till december det år du slutar skolan, under förutsättning att du inte har ett arbete. När du börjar arbeta anmäler du det till regionen för rätt medlemsavgift. Glöm inte att du då även söker inträde hos a-kassan.

Är du **sjukskriven**, **föräldraledig** eller går i **förtida pension** ska kopia på intyg där period och eventuell ersättning framgår, skickas in till regionen. Först därefter kan vi ändra din avgift.

Vid **studier** ska du komma in med beslut och utbetalningsplan från CSN för att få sänkt avgift.

**Saknar du inkomst eller är du arbetslös** är det viktigt att du

hör av dig till regionen, så vi kan ändra din avgift.

När du fyller 65 år och blir **ålderspensionär** blir du automatiskt utskriven från a-kassan. Din medlemsavgift ändras automatiskt till 52 kr i månaden och du behåller då din olycksfallsförsäkring så länge du har ditt medlemskap. Fortsätter du arbeta meddelar du detta till regionen.

Till vårt medlemscenter **Byggnads Nu** vänder du dig när du har allmänna frågor om t ex löner, anställningsvillkor, arbetsmiljö, försäkringar, semester, arbetsskador och andra fackliga frågor. Ring 010-601 10 00 eller maila [byggnadsnu@byggnads.se](mailto:byggnadsnu@byggnads.se)

Har du frågor gällande **a-kassan** så ringer du till 010-601 18 00, mailar [a-kassan@byggnads.se](mailto:a-kassan@byggnads.se) eller besöker deras hemsida på [www.byggnadsakassa.se](http://www.byggnadsakassa.se). Logga in på Mina sidor för att fylla i och lämna in kassakort, skicka meddelanden till din handläggare, se vilka intyg du skickat in, information om ditt ärende och se dina utbetalningar.



# BOKSLUT 2018

## Beskrivning av verksamheten

Byggnads Öst är en av 11 regioner inom Svenska Byggnadsarbetareförbundet. Regionen är en egen juridisk person. Verksamhetsområdet utgörs av samtliga Östergötlands kommuner samt Vimmerby, Västervik, Nyköping, Oxelösund och Trosa. Regionens uppgift är att tillvarata medlemmarnas intressen på arbetsmarknaden och inom näringslivet samt i övrigt verka för en samhällsutveckling på grundval av politisk, social och ekonomisk demokrati.

Verksamheten regleras i gemensamma stadgar fastställda av Byggnads kongress och gäller för samtliga regioner. Regionens högsta beslutande instans är Regionfullmäktige, som regleras av Byggnads stadgar §23 mom16. Val av ledamöter sker på kretsarnas respektive årsmöten. Kretsarna är 13 till antalet och kretstillhörigheten avgörs av medlemmens bostadsort.

## Väsentliga händelser

Bevakning av arbetsplatser och Medlemsrekrytering har legat i fokus. Under 2018 ökade vi medlemsantalet med 306 st medlemmar i Byggnads Öst.

2018 började med en valrörelse, vilket innebar många arbetsplatsbesök.

Under maj månad 2018 genomförde Byggnads sin 17:e kongress, den här gången i Göteborg.

Byggnads Öst har under 2018 märkt av en rådande högkonjunktur, vilket har lett till att våra medlemmar har haft ett arbete att gå till.

## Medlemmar

Medlemsantalet var vid årets början 6 441 st och vid dess slut 6 747 st, vilket ger en ökning med 306 st medlemmar. Av de 6 747 medlemmarna har vi 5 086 st aktiva medlemmar.

## Resultat och ställning

Intäkter för den ideella verksamheten uppgick till 20 536 tkr. Kostnaden för den totala verksamheten har under året uppgått till 21 619 tkr. Verksamhetens nettoresultat visar ett underskott på -1 083 tkr. Årets resultat efter finansiella poster uppgår till 2 692 tkr. Det totala resultatet efter bokslutsdispositioner och skatt visar ett överskott på 2 112 tkr.

# BOKSLUT 2018

## Resultaträkning

### Verksamhetens intäkter

Medlemsavgifter	17 236 677
Bidrag	1 370 130
Övriga intäkter	<u>1 930 350</u>
<b>Summa verksamhetens intäkter</b>	<b>20 536 157</b>

### Verksamhetens kostnader

Externa kostnader	-6 508 796
Personalkostnader	-14 876 108
Avskrivningar	<u>-234 096</u>
<b>Summa verksamhetens kostnader</b>	<b>-21 618 973</b>

**Verksamhetsresultat** **-1 082 816**

### Resultat från finansiella investeringar

Resultat från värdepapper och fordringar som är anläggningstillgångar	3 758 898
Övriga ränteintäkter och liknande resultatposter	40 827
Räntekostnader och liknande resultatposter	<u>-24 696</u>
<b>Summa resultat från finansiella investeringar</b>	<b>4 128 762</b>

**Resultat efter finansiella poster** **3 775 898**

Bokslutsdisposition	293 848
Skatt	<u>-874 529</u>
<b>Årets resultat</b>	<b><u>2 111 531</u></b>

# BOKSLUT 2018

## Balansräkning

### Anläggningstillgångar

Inventarier	549 665
Finansiella anläggningstillgångar	
Långfristiga värdepappersinnehav	45 763 226
Andra långfristiga fordringar	<u>114 579</u>
<b>Summa anläggningstillgångar</b>	<b><u>46 427 470</u></b>

### Omsättningstillgångar

Kundfordringar	255 653
Övriga kortfristiga fordringar	1 802 642
Förutbetalda kostnader och upplupna intäkter	126 637
Kortfristiga placeringar	45 785
Kassa och bank	16 422 662
<b>Summa omsättningstillgångar</b>	<b><u>18 653 379</u></b>
<b>Summa tillgångar</b>	<b><u>65 080 849</u></b>

## Eget kapital och skulder

### Eget kapital

Kapitalbehållning	60 381 941
Årets resultat	<u>2 111 531</u>
	<b>62 493 472</b>

### Kortfristiga skulder

Leverantörsskulder	391 740
Skatteskulder	217 918
Upplupna kostnader och förutbetalda intäkter	1 239 340
Övriga kortfristiga skulder	<u>738 379</u>
	<u>2 587 377</u>
<b>Summa eget kapital och skulder</b>	<b><u>65 080 849</u></b>

**B**

Avs



Öst

**BYGGNADS**

Luntgatan 28, 602 19 NORRKÖPING

---

## ÄR DU PENSIONÄR?

Anmäl dig till årets pensionärsresa.

Onsdagen den 5 juni 2019

Pris: 150 kr/person

Resan går i år först till Sparreholms Slott där vi får en guidad rundtur på bil- cykel- och vagnmuseet. Lunch äter vi på Restaurang Fabriken. Efter lunch åker vi till Museispårvägen i Malmköping där vi också får en guidad rundtur samt en åktur till Hosjö. Bussfika på för- och eftermiddagen.

### Program

06:50 Avresa Linköping Majgatan 4, (Cupolen)

07:30 Avresa Norrköping, Luntgatan 28

08:20 Avresa Nyköping, Good Morning Hotell, Gumsbackev.2

10:00 Sparreholms Slott

13:15 Lunch, Restaurang Fabriken

15:00 Museispårvägen Malmköping

ca.18:10 Åter Nyköping

ca.19:00 Åter Norrköping

ca.19:40 Åter Linköping

Anmäl dig på något av våra kontor i Norrköping eller Linköping! Du kan även ringa och anmäla dig på tel 010-601 10 12, eller genom att betala till pg 204709-0. Uppge Pensionärsresa 2019 och ditt personnummer. Resan måste vara betald senast 24 maj för att du ska få en plats på bussen.